



INFORME DEL GASTO DE LOS HOGARES

EDUCACIÓN

NOVIEMBRE 2024

DINÁMICA DE LAS CANASTAS DE CONSUMO NOVIEMBRE-2024

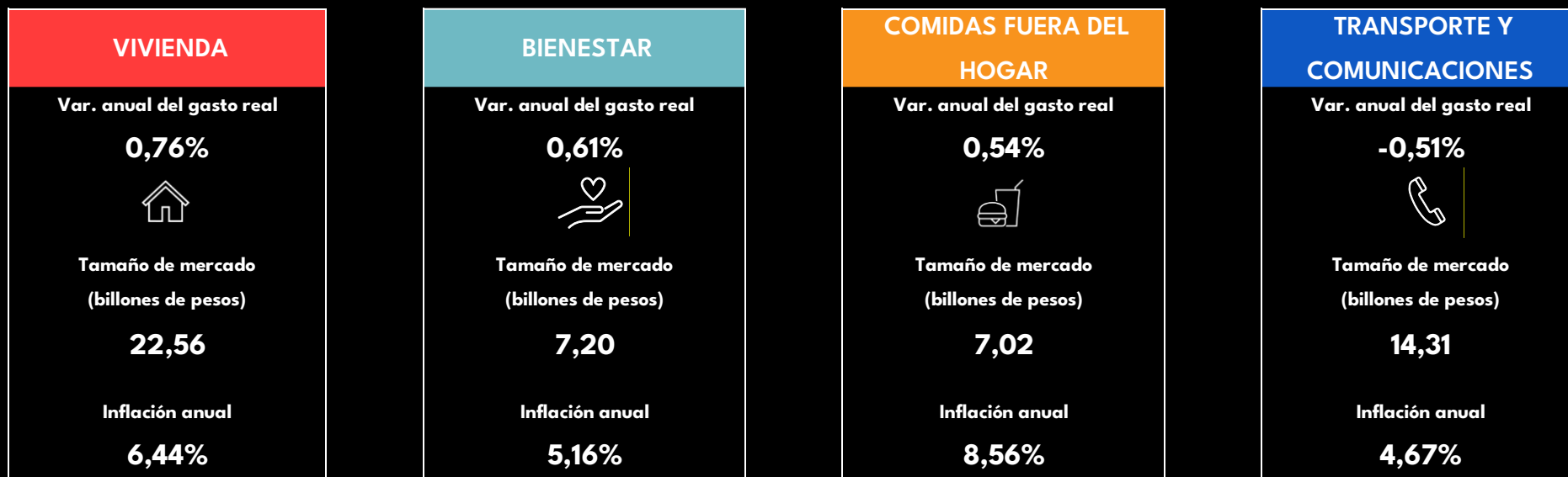

DINÁMICA INTERANUAL DEL GASTO EN EDUCACIÓN A NIVEL NACIONAL

TAMAÑO DE MERCADO GASTO REAL INFLACIÓN ANUAL

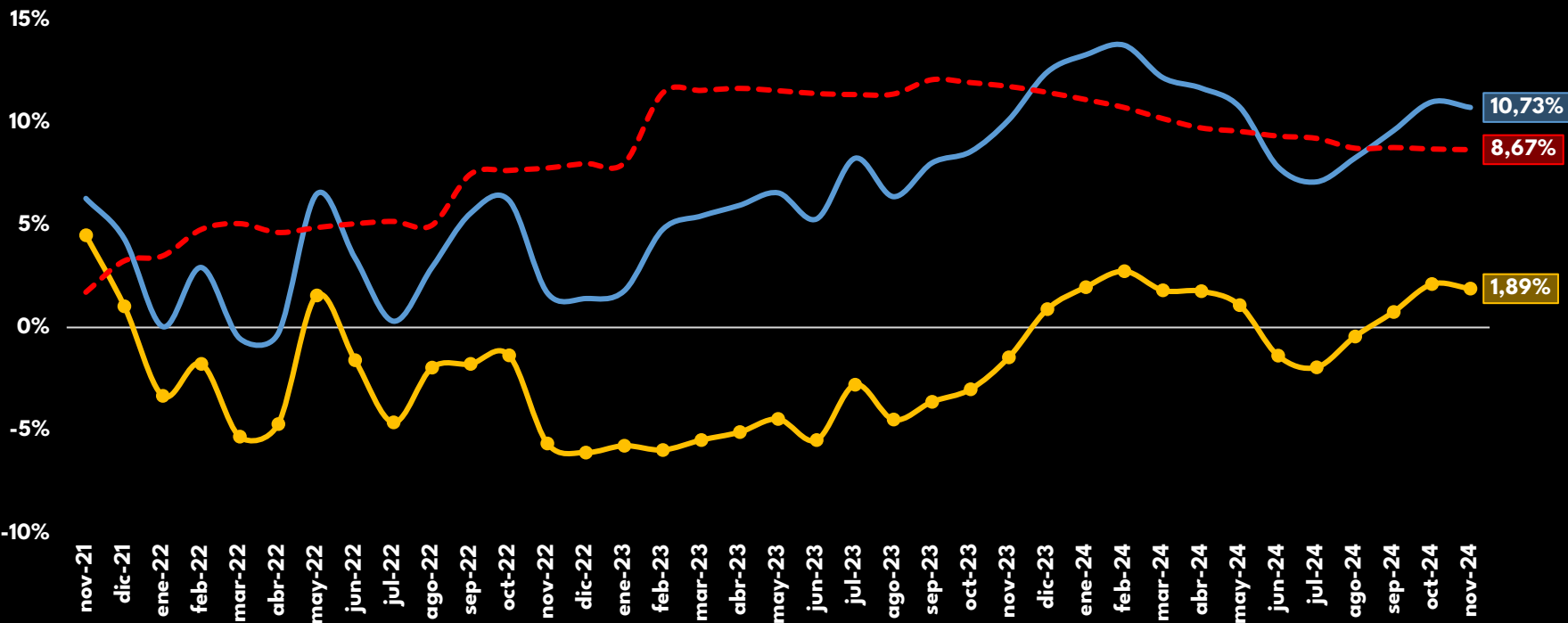

La variación del gasto real en la canasta de Educación cerró en terreno positivo por tercer mes consecutivo, pero tuvo un giro de forma ligera a la baja y se ubicó en niveles similares a marzo 2024. En medio de jornadas de descuentos, temporada de pre-Navidad, finalización de año escolar y una inflación en la canasta que cede muy lentamente, los hogares pausaron el crecimiento del gasto en dinero y pudieron darle prioridad a otras canastas como Electro y Entretenimiento y restar cierto grado de importancia a Educación.

Noviembre estuvo marcado por el anuncio de falta de recursos del ICETEX para el 2025 que sembró dudas por varios días en las renovaciones y acceso a nuevos créditos de educación superior y no formal. Sin embargo, el ICETEX se comprometió a garantizar la renovación de créditos que son cerca de 144.552, pero los subsidios quedan sujetos a la ley de financiamiento de 2025 que aún no es aprobada en el congreso. Por otro lado, el aumento del valor de las matrículas de Educación básica y media para 2025 tomarán como referencia el IPC de agosto (6,12%), lo cual condiciona a la inflación a seguir cediendo lentamente el próximo año.

EN NOVIEMBRE DE 2024
EN LA CANASTA DE EDUCACIÓN,
LOS HOGARES GASTARON

\$4,44

BILLONES DE PESOS

LA INFLACIÓN ANUAL EN LA CANASTA SE
UBICÓ EN

8,67%

LO QUE TERMINÓ GENERANDO UNA
VARIACIÓN DEL

10,73%

EN DINERO

Y DE

1,89%

EN UNIDADES

LA INFLACIÓN SE MANTUVO ESTABLE MIENTRAS LAS UNIDADES ESTUVIERON INMERSAS EN MEDIO DEL FINAL AÑO ESCOLAR Y BLACK FRIDAY

DINÁMICA MENSUAL DEL GASTO EN EDUCACIÓN

■ GASTO REAL — INFLACIÓN MENSUAL

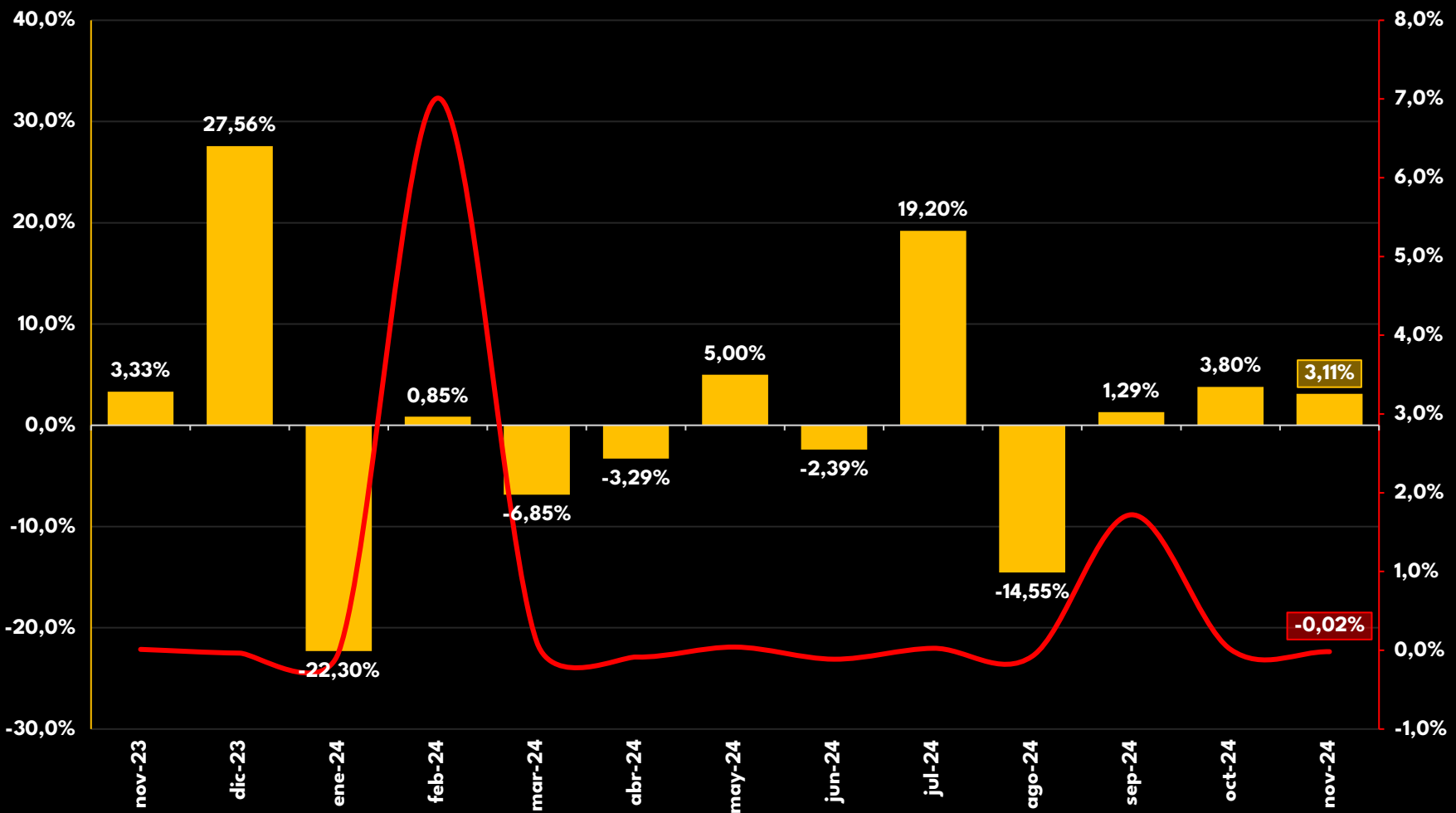

La inflación mensual en noviembre se mantuvo estable, marcó el mismo valor que su promedio histórico de noviembre (2009-2023). En este mes no se presentan cambios en los precios de matrículas y/o pensiones en la educación básica y superior. La categoría de artículos escolares continuó con inflación negativa y colaboró a mantener este resultado en la inflación de la canasta. Se espera que se mantenga un comportamiento similar para diciembre y enero 2025.

Con respecto al gasto en unidades, tuvo un crecimiento ligeramente menor frente a octubre, pero se ubicó muy por encima del promedio histórico 2009-2023 (1,99%). En este mes de estudio: I. Las **instituciones de calendario A finalizaron el año escolar** desde mitad de noviembre y esto pudo restarle dinamismo a las unidades del servicio. II. El **crédito retomó impulso** como fuente de gasto de los hogares en comparación con meses previos, lo cual en el marco del **Black Friday pudo haber ofertas en cursos de idiomas y cursos de educación continuada** que posiblemente fueron apalancados mediante crédito.

TRES CATEGORÍAS DE LA CANASTA ALCANZARON UN NIVEL SUPERIOR A LA BASE DE 2022 EN TÉRMINOS REALES

COMPOSICIÓN DE LA CANASTA (EN CORRIENTES)

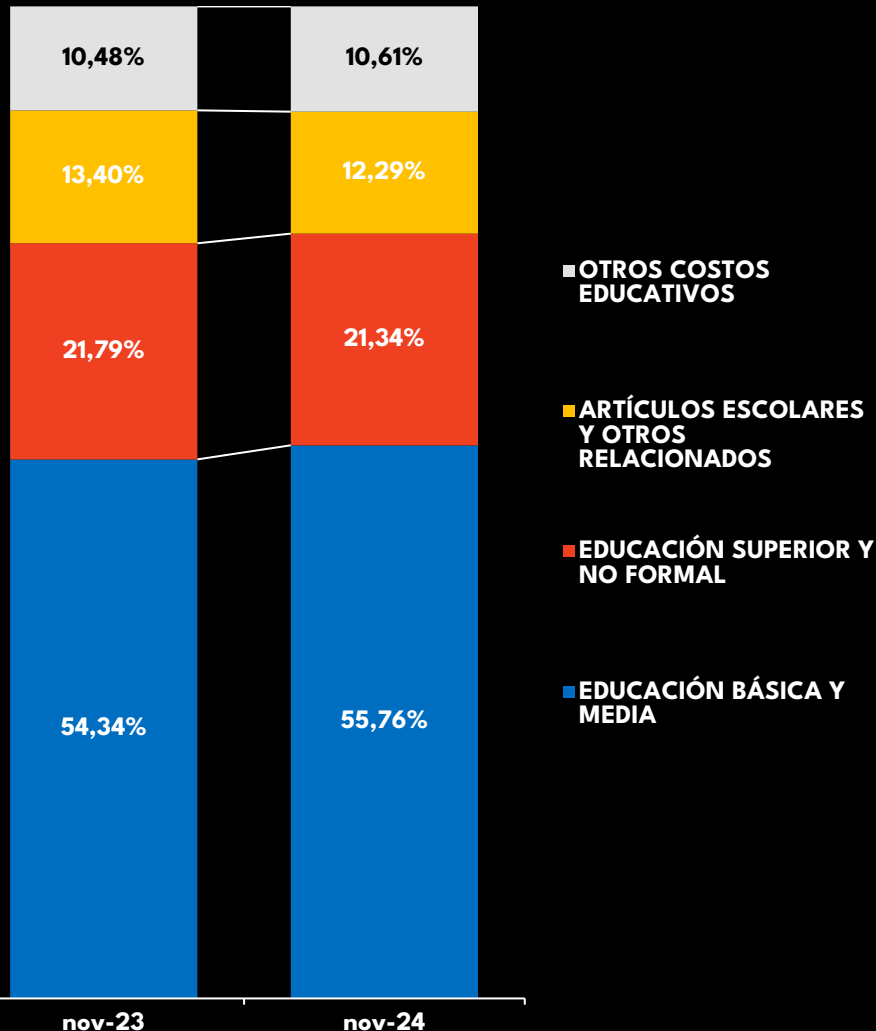

ÍNDICE DEL POCKETSHARE REAL POR CATEGORÍAS SOBRE EL TOTAL GENERAL (NOVIEMBRE-2022=100)

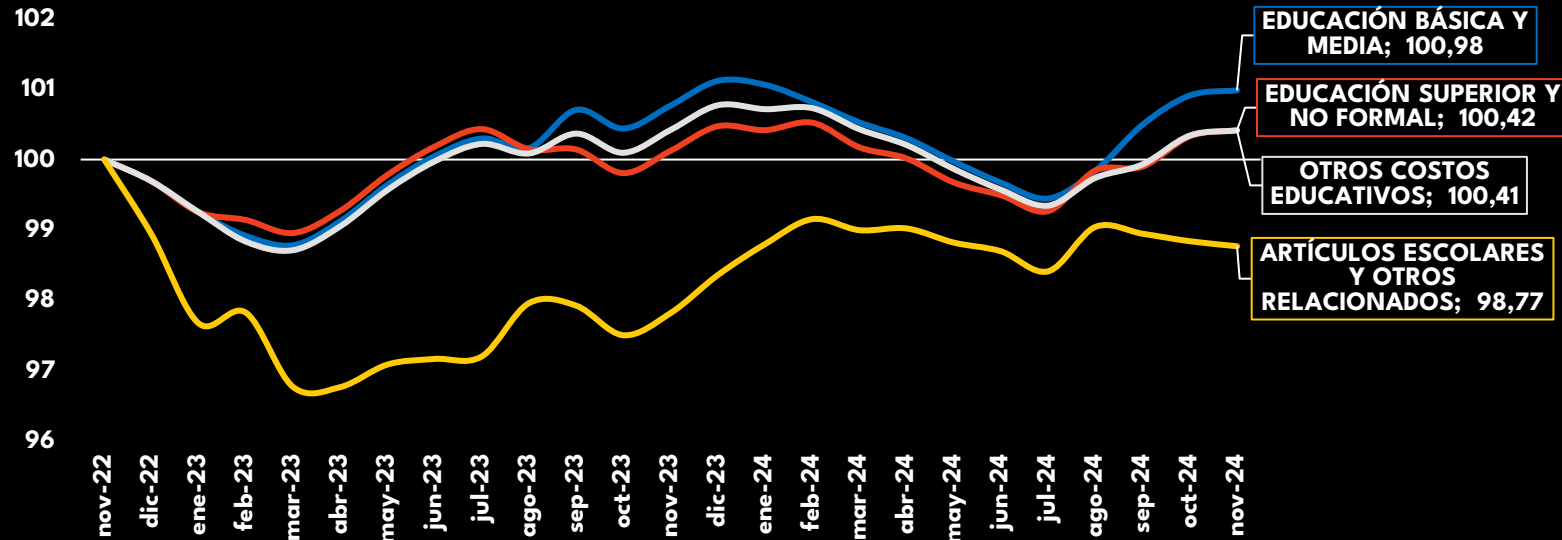

Noviembre 2024 posicionó a tres categorías de la canasta por encima del periodo base (noviembre 2022), la educación básica y media mantuvo la recuperación que encontró en octubre, mientras que la educación superior logró este mes acentuarse por encima de este nivel, posiblemente jalonado por algunas descuentos en cursos de educación continuada. La única categoría que ha no ha podido regresar a niveles similares a los de 2022 e incluso mantuvo una senda a la baja fue artículos escolares, esto pudo estar relacionado con que fue la categoría más castigada de la canasta y que noviembre habitualmente no es un mes de grandes compras de artículos escolares.

En referencia a la composición de la canasta en términos corrientes, la educación básica y media continuó ganando espacio en el bolsillo frente al mismo mes del año pasado. Sin embargo, en comparación a octubre se mantuvo sin grandes cambios, pues en noviembre el valor de las matrículas no presentan cambios. Por su parte artículos escolares sigue cediendo terreno por el efecto de una menor inflación en artículos esenciales.

VAR ANUAL GASTO REAL

INFLACIÓN ANUAL

TODAS LAS CATEGORIAS CRECIERON EN UNIDADES, PERO INSTRUCCIÓN Y ENSEÑANZA LE RECORTÓ DISTANCIA A ARTÍCULOS ESCOLARES

Las dos categorías de la canasta registraron crecimiento en unidades, en el caso de Instrucción y enseñanza fue jalonada en mayor medida por la Educación superior y no formal, pues pudieron jugar a favor en esta dinámica un mayor número de estudiantes matriculados en este segmento impulsado por la política de gratuidad “**Puedo estudiar**” que se hizo efectiva en este 2024, también pudo apoyar la entrada a clases de la tercera convocatoria del SENA en modalidad virtual; y finalmente un posible aumento en la adquisición de cursos de educación continuada en el Black Friday.

Por otra parte, la subcategoría de artículos escolares fue la que presentó el mayor crecimiento en unidades, este comportamiento se encuentra ligado al ajuste de la inflación que se ha dado a lo largo del año y que completó 6 meses en terreno negativo, jalonado especialmente por cuadernos y una estabilidad en los costos del productor de productos como colores, lápices y esferos, entre otros.

Aunque como se mencionó anteriormente el ICETEX garantizará la renovación de créditos, pero existe incertidumbre frente a los subsidios de sostenimiento de varios de los beneficiarios. Esto puede tener impacto el próximo año en un mayor costo para los estudiantes en otros costos educativos no relacionados con la matrícula, lo que puede afectar la distribución del bolsillo a nivel general.

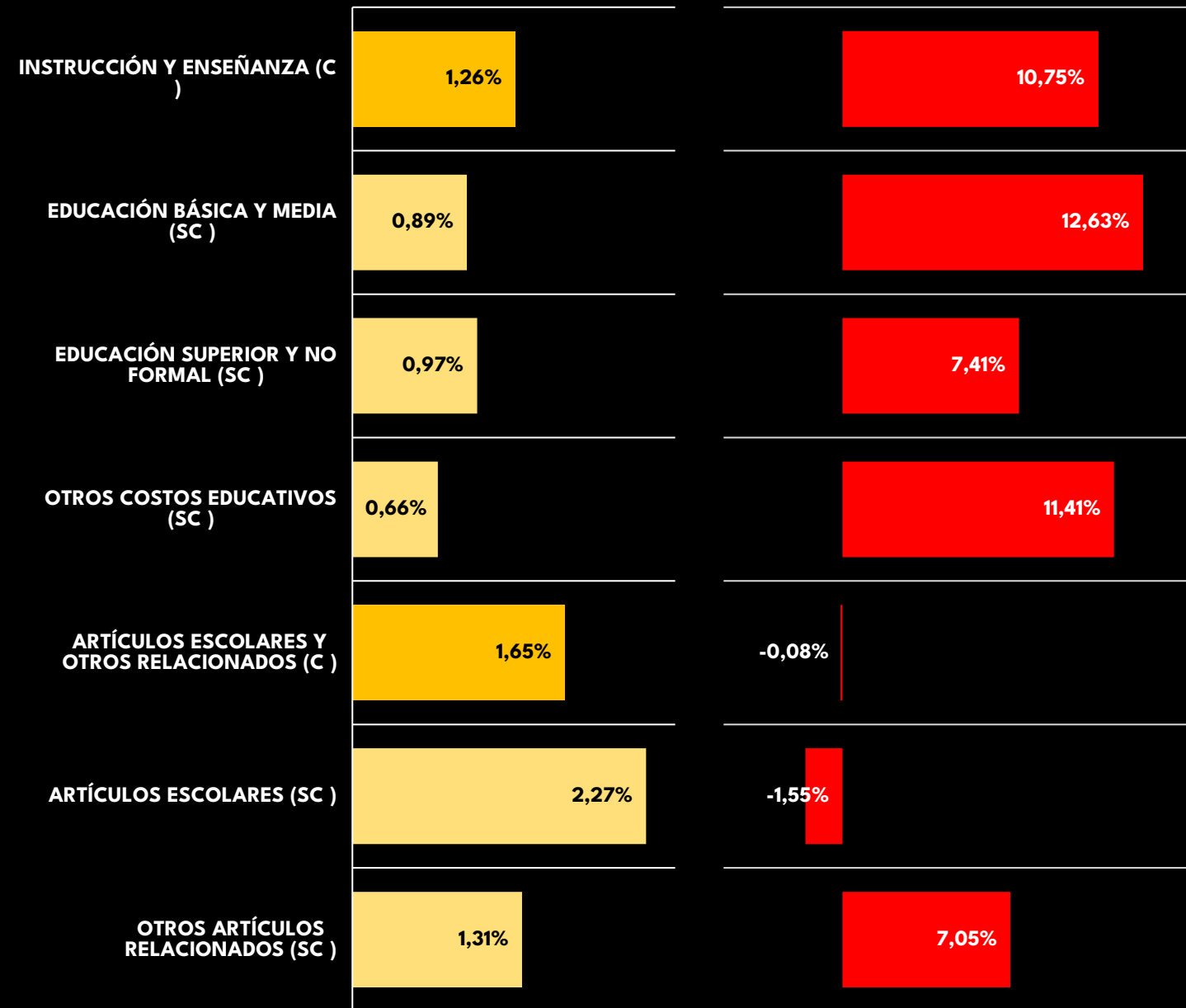

DINÁMICA ANUAL DEL GASTO EN EDUCACIÓN EN LAS 5 CIUDADES PRINCIPALES

En las 5 ciudades la inflación descendió de forma lenta, Cali mantuvo la inflación más baja, apoyada por mayor descenso en la inflación de cuadernos y otros artículos escolares. Además, fue la ciudad con mayor crecimiento en unidades, que es probable que se pueda potenciar en 2025 ya que la alcaldía adicionó cerca de 25.000 cupos en instituciones educativas públicas de educación básica y media para garantizar una mayor cobertura y seguir combatiendo la deserción escolar, la cual disminuyó en 2023 marcando una cifra de 5,22%, pero es la más alta entre las cinco principales ciudades.

Bogotá tuvo un ligero incremento en unidades, esto puede estar sujeto al programa del distrito “**Jóvenes a la E**” que empezó a regir en 2024 para apoyar a bachilleres a cursar una carrera técnica o universitaria. Esto pudo llevar a un aumento de estudiantes en el servicio educativo en el segundo semestre que se tradujo en un crecimiento frente al mismo periodo de 2023. El programa espera beneficiar a cerca de 39.700 estudiantes hasta 2028.



GASTO REAL



INFLACIÓN



POCKET-SHARE

BOGOTÁ	1,65%	9,49%	5,81%
MEDELLÍN	2,76%	7,39%	3,34%
CALI	3,22%	5,52%	3,25%
BUCARAMANGA	2,65%	8,39%	4,26%
BARRANQUILLA	0,95%	8,44%	4,83%

¡VISÍTANOS!



GRACIAS

